

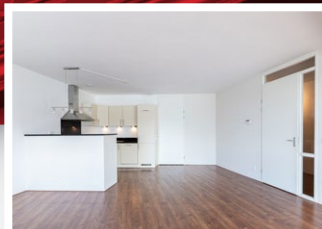

Papendrecht • Merwehoofd 82
Licht en ruim 3-kamerappartement direct aan De Merwede



Woonkamer



Keuken



Uitzicht



In het moderne complex 'Kempenaar' bevindt zich dit luxe appartement, op de eerste verdieping, met een adembenemend uitzicht op de rivier De Merwede. Dit bijzonder ruime en lichte appartement beschikt over een royale woonkamer, twee slaapkamers, een badkamer, een toilet en twee bergingen. Het balkon is ideaal gericht op het zuiden. Inbegrepen is een eigen parkeerplaats in de ondergelegen parkeergarage. Het appartement is gunstig gelegen aan de wandelpromenade dichtbij de waterbushalte, diverse gezellige horeca en het winkelcentrum 'De Meent'.



Begane grond

Centrale entree:

De afgesloten entree is uitgerust met een intercominstallatie en brievenbusstent. Vanuit hier is de lift en het trappenhuis toegankelijk.

Eerste verdieping

Appartement indeling:

Entree, hal:

9.25 x 1.76/1.17, de entree biedt toegang tot de woonkamer, de 2 slaapkamers, de badkamer, het toilet en de berging. De royale entree is afgewerkt met een laminaatvloer, stucwerk wanden en plafond.



7e verd.	93	91
6e verd.	92 en 89	87
5e verd.	90 en 88	85
4e verd.	88 en 86	83
3e verd.	86 en 84	81
2e verd.	84 en 82	
1e verd.	82 en 81	

Papendrecht • Merwehoofd 82

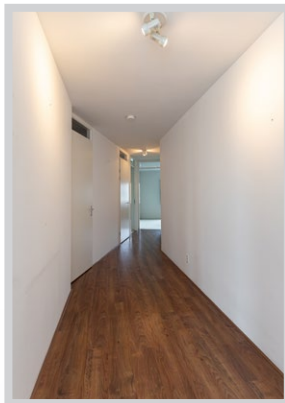

Toilet:

1.40 x 0.90, de toiletruimte is voorzien van een wandcloset en een fonteintje. De ruimte is volledig betegeld.

Woonkamer:

Ca 71 m² incl. keuken, de lichte en ruime woonkamer biedt prachtig uitzicht over de rivier De Merwede en de skyline van Dordrecht. Vanuit de woonkamer is er door middel van een schuifpui toegang tot het balkon.

De woonkamer biedt volop plaats voor een riante zithoek en een grote eettafel om gezellig te kunnen tafelen.

De woonkamer is afgewerkt met een laminaatvloer, stucwerk wanden en plafond.

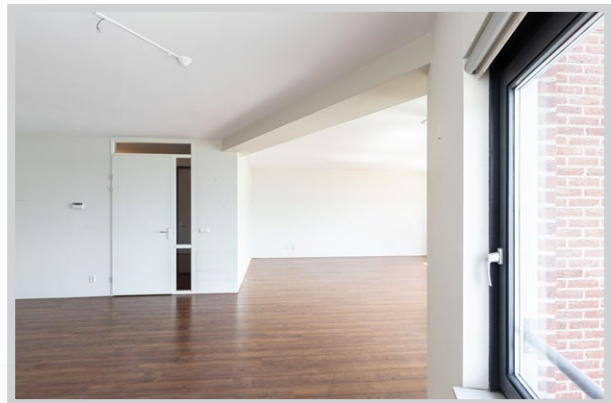

Papendrecht • Merwehoofd 82



Keuken:

2.88 x 1.65, de open keuken met crèmekleurige keukeninrichting uit 2011 is voorzien van een elektrische kookplaat, een combimagnetron, een vaatwasser, een koel-vriescombinatie, een afzuigkap en een close-in boiler.

Bijkeuken:

3.37/3.16 x 1.85/1.40, praktische ruimte met de opstelplaats van de wasmachine en droger en veel opbergruimte.



Papendrecht • Merwehoofd 82



Slaapkamer 1, achterzijde:

5.13 x 4.37/3.61, royale slaapkamer biedt uitzicht op de gezamenlijke binnenplaats achter het appartementencomplex. De slaapkamer is afgewerkt met tapijt, stucwerk wanden en plafond.

Slaapkamer 2, achterzijde:

3.80 x 3.82, deze slaapkamer is afgewerkt met tapijt, gestuukte wanden en plafond.

Badkamer:

4.33 x 2.04, de badkamer, uit 2011, is voorzien van een inloopdouche, een wastafel, een ligbad met handdouches en een toilet. De ruimte is afgewerkt met een donkere vloertegel en zandkleurige wandtegels.

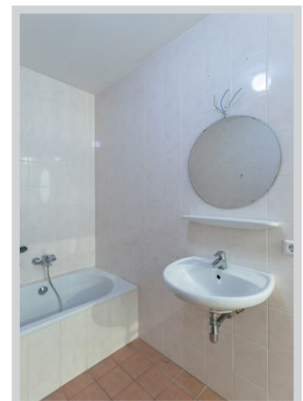

Papendrecht • Merwehoofd 82

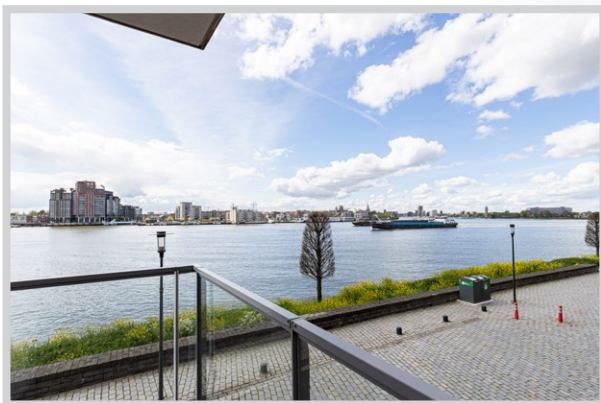

Balkon

Het fantastische balkon, van circa 10 m², is grotendeels overdekt en is ideaal gericht op het zuiden. Vanaf het balkon geniet je van prachtig uitzicht over rivier De Merwede, de skyline van Dordrecht en het drierivierenpunt.

Bijbehorend is een eigen parkeerplaats in de ondergelegen parkeergarage. Deze parkeergarage is te openen door middel van een afstandsbediening.



Kenmerken & bijzonderheden

Type woning	appartement
Bouwjaar	2011
Ligging	aan de rivier De Merwede
Aantal slaapkamers	2
Woonoppervlakte	139 m ²
Oppervlakte overige inpandige ruimte	7 m ²
Inhoud	473 m ³
Energie label	A+

Algemene informatie:

- verwarming en warmwatervoorziening geschieden middels blokverwarming
- de meterkast bevindt zich in de lifthal
- vloerverwarming door de gehele woning
- er is mechanische ventilatie aanwezig

Isolatievoorzieningen

- vloerisolatie
- spouwmuurisolatie
- dakisolatie
- dubbele beglazing

Huidige lasten

- | | |
|----------------------------------|-----------|
| • energiekosten (per maand) | € 150,00* |
| • servicekosten (per maand) | € 220,00 |
| • rioolrecht (per jaar) | € 140,00 |
| • afvalstoffenheffing (per jaar) | € 270,00 |
| • BSR (per jaar) | € 700,00 |

* afhankelijk van verbruik en energiecontract

Oplevering

- in overleg



	overname	blijft achter	gaat mee	n.v.t.
Exterieur:				
tuinaanleg / (sier)bestrating				x
beplanting / erfafscheiding				x
vijver				x
buitenverlichting				x
tuinhuisje / buitenberging				x
bewegingsmelder / tijdschakelaar				x
Veiligheid / Alarm:				
veiligheidssloten				x
alarminstallatie				x
rookmelders				x
Rolluiken / Zonwering / Horren:				
rolluiken buiten			x	
zonwering buiten				x
losse horren / rolhorren				x
Jaloezieën / Lamellen:				
Begane grond				x
eerste etage				x
tweede etage				x
Rolgordijnen:				
Begane grond				x
eerste etage				x
tweede etage				x
Gordijnrails:				
Begane grond				x
eerste etage				x
tweede etage				x
Gordijnen:				
Begane grond				x
eerste etage				x
tweede etage				x
Vitrage:				
begane grond				x
eerste etage				x
tweede etage				x
Vloerbedekking / Linoleum:				
begane grond			x	
eerste etage				x
tweede etage				x
Parket / Laminaat / PVC:				
begane grond			x	
eerste etage				x
tweede etage				x
Open haard met toebehoren:				
open haard / houtkachel / gas haard				x
toebehoren t.b.v. open haard				x

	overname	blijft achter	gaat mee	n.v.t.
Warmwatervoorziening / CV:				
geiser				x
cv type: combiketel				x
close-in-boiler			x	
thermostaat			x	
warmtepomp koop/huur				x
zonnepanelen, aantal:				x
zonnecollectoren, aantal:				x
mechanische ventilatie				x
Isolatievoorzieningen:				
voorzetramen				x
radiatorfolie				x
Keukenblok + kastjes:				
keukenblok + kastjes			x	
(Inbouw)apparatuur, te weten:				
kookplaat			x	
afzuigkap			x	
oven			x	
(combi-) magnetron			x	
vaatwasser			x	
koelkast			x	
vriezer			x	
Quooker				x
In- / Opbouwverlichting:				
inbouwspots				x
Sanitaire voorzieningen:				
wastafels, aantal: 1			x	
badkameraccessoires				x
toiletaccessoires				x
veiligheidsschakelaar wasautomaat				x
waterslot wasmachine				x
(Losse) Kasten / Planken:				
Zaken die geen eigendom van de verkoper zijn, maar waarvan eventuele leasecontracten, huurkoopcontracten of huurcontracten zijn over te nemen (bijvoorbeeld: keukens, open haarden, cv-ketels, kozijnen, boilers, geisers) te weten:				
Overige zaken:				

Tekeningen

niet op schaal

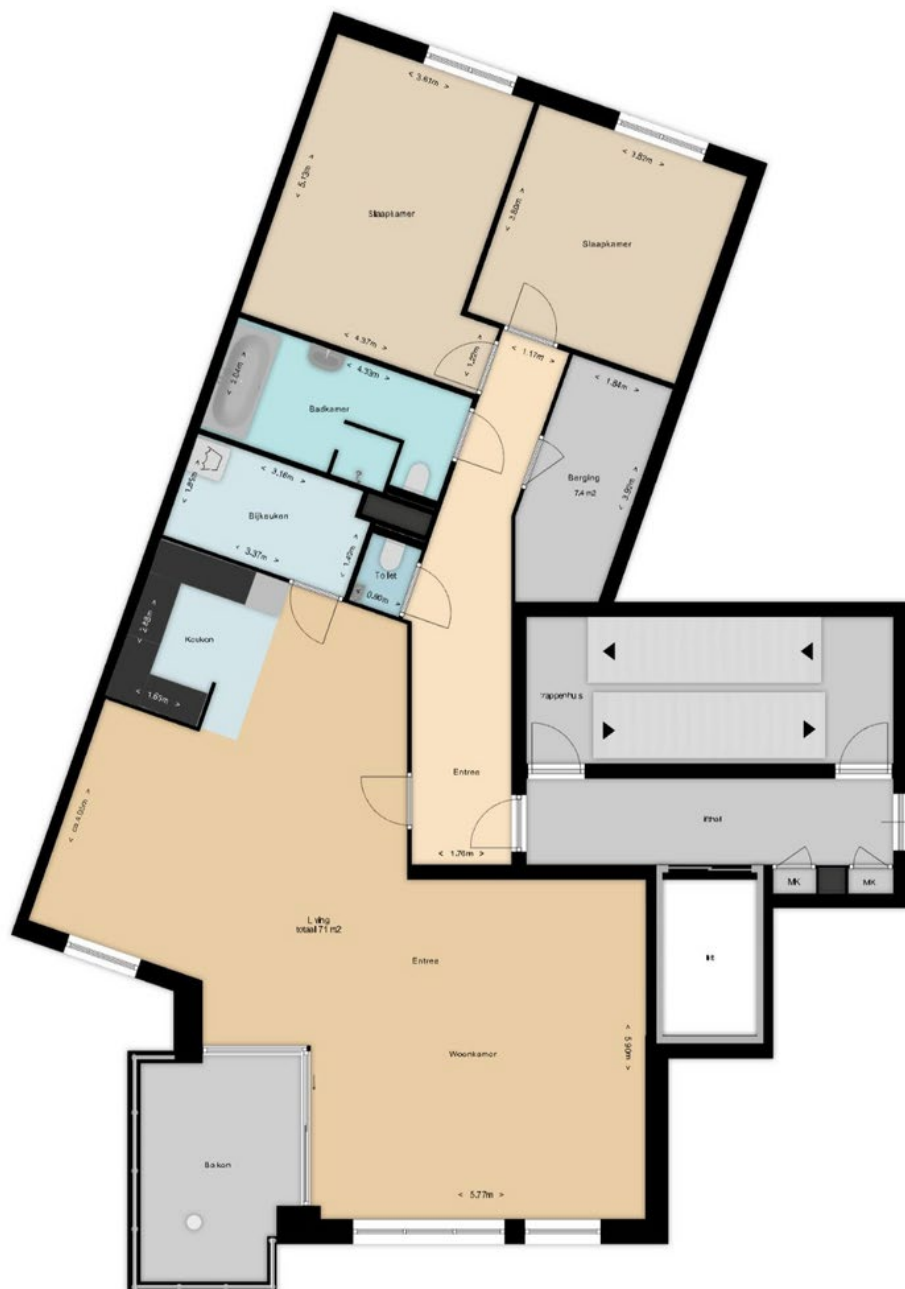

De maten zijn zo goed mogelijk opgenomen,
maar hieraan kunnen geen rechten worden ontleend.
De dikte van de muren is indicatief.

Checklist voor het kopen van een huis

De bezichtiging

Tijdens de bezichtiging is een makelaar van Kooyman Eigen Huis aanwezig om u rond te leiden door de woning. De makelaar kan u alles vertellen over de woning en de omgeving. De verkoper en wij waarderen het wanneer u binnen enkele dagen uw reactie doorgeeft. Ook wanneer u geen verdere interesse heeft.

Brochure

De brochure van de woning is met zorg opgesteld, voor de juistheid van de informatie zijn wij vaak in grote mate afhankelijk van derden. De door Kooyman Eigen Huis b.v. verstrekte informatie dient uitsluitend gezien te worden als een uitnodiging tot nader overleg c.q. tot het uitbrengen van een bod. Alle genoemde maten en genoemde lasten zijn indicatief. Aan deze gegevens kunnen derhalve geen rechten worden ontleend.

Lijst van (on)roerende zaken

Op deze lijst staat aangegeven welke zaken in de woning achterblijven, welke zaken de verkoper meeneemt en welke zaken u eventueel tegen een vergoeding kunt overnemen.

Financiering

Indien u interesse heeft, zal een medewerker van Kooyman Hypotheken & Verzekeringen contact met u opnemen voor een vrijblijvend hypotheekadvies. Een financieringsdeskundige zal met u kijken naar uw financiële mogelijkheden, de meest geschikte hypotheekvorm, de bruto- en nettomaandlasten en de bijkomende kosten (zoals kosten koper).

Kosten koper

Dit zijn de kosten die een koper moet voldoen bij de aankoop, hierin vallen: 2% overdrachtsbelasting over de koopsom, kadastrale kosten, de notariskosten voor de leveringsakte en registratie van de hypotheekakte en de financieringskosten zoals afsluitprovisie en taxatiekosten.

Onderhandeling

De onderhandelingen over de prijs, de opleveringsdatum en de roerende zaken voert u rechtstreeks met de makelaar.

Overeenkomst over de prijs

Als u het eens bent geworden over de prijs, heeft u de woning gekocht en is er een overeenkomst tot stand gebracht. De koopakte wordt opgesteld door Kooyman Eigen Huis b.v., conform de modelakte, opgesteld door de Nederlandse Vereniging van Makelaars in onroerende zaken en vastgoeddeskundigen (NVM), de Consumentenbond en de Vereniging Eigen Huis. Ondertussen gaat u opnieuw naar uw financieringsadviseur, om de hypotheek aan te vragen en de diverse benodigde verzekeringen te regelen. Tevens bespreekt de adviseur met u welke stukken er overlegd moeten worden i.v.m. het aanvragen van bijv. de Nationale Hypotheek Garantie.

De koopakte

De koopakte wordt naar u en de verkopende partij in concept verzonden. U kunt de akte op uw gemak doornemen. Op korte termijn wordt een afspraak met u en de verkoper gemaakt voor digitale ondertekening of ondertekening op het betreffende kantoor van Kooyman Eigen Huis. In de koopakte kunnen de volgende zaken opgenomen zijn:

Baten en lasten

De notaris zal zorgdragen voor de verrekening van alle zakelijke baten en lasten van de gekochte woning. De lopende baten en lasten worden, op de datum van het notarieel transport, naar rato verrekend voor het resterende deel van het lopende jaar, met uitzondering van de onroerende zaak belasting.

Betaling koopsom

De betaling van de koopsom vindt plaats bij de notariële overdracht.

Ontbindende voorwaarde voor financiering

De ontbindende voorwaarde voor financiering is geldig voor een periode van 6-8 weken na datum van overeenkomen.

Checklist voor het kopen van een huis

Waarborgsom

Tot zekerheid voor de nakoming van de verplichtingen van de kopende partij dient de koper binnen 8 weken na het overeenkomen van de koop een waarborgsom te storten bij de gekozen notaris, van 10% van de koopsom. Deze waarborgsom wordt tijdens de eigendomsoverdracht in mindering gebracht op de koopsom. In plaats van de waarborgsom kan koper ook een schriftelijke bankgarantie stellen, die binnen de vermelde termijn moet zijn gesteld in handen van de notaris.

Notaris

De koper heeft de keuze om te bepalen bij welke notaris de overdracht plaatsvindt.

Ouderdomsclausule

Indien de woning een ouder object betreft, betekent dit dat de eisen die aan de bouwkwaliteit gesteld mogen worden aanzienlijk lager liggen dan bij nieuwe woningen. Tenzij de verkoper de kwaliteit ervan garandeert, staat verkoper niet in voor gebreken aan vloeren, leidingen, elektriciteit, water, gas, de riolering en de afwezigheid van doorslaand of optrekkend vocht. Wij nodigen de kijker uit zelf onderzoek te (laten) doen naar de staat van onderhoud van het object.

Onderzoeksplicht koper

Ondanks dat de verkoper van de woning een meldingsplicht heeft, heeft u als koper ook een onderzoeksplicht.

Verschil afmetingen NEN

De betreffende verkoopdocumentatie is in opdracht van verkoper zo goed als mogelijk opgesteld. Eventuele maatvoeringen t.a.v. plattegronden, inhouds- en oppervlaktematen zijn bij benadering vastgesteld en mogelijk niet geheel conform NEN2580. Koper is in gelegenheid gesteld om deze maten op of na te meten en vrijwaart verkoper en diens makelaar van elke aansprakelijkheid wanneer hier toch afwijkingen in zouden voorkomen.

Oplevering en inspectie

Voorafgaand aan het notarieel transport heeft u de mogelijkheid om de gekochte woning te inspecteren. Een makelaar van Kooyman Eigen Huis en de verkopende partij zullen hierbij aanwezig zijn, om te constateren of de woning in dezelfde staat is zoals tijdens het tot stand komen van de overeenkomst, met alle daarbij behorende rechten en aanspraken, zichtbare en onzichtbare gebreken (voor zover niet bekend), heersende- en lijdende erfdienstbaarheden, kwalitatieve rechten en vrij van hypotheek, beslagen en inschrijvingen daarvan.

Na ondertekening

Als beide partijen de koopakte hebben ondertekend, beide partijen een kopie hebben ontvangen en koper heeft gedurende de wettelijke bedenktijd niet opgezegd, wordt de originele koopakte naar het betreffende notaris kantoor verzonden. Zij zullen verder zorgdragen voor de afwikkeling en zullen beide partijen uitnodigen voor de eigendomsoverdracht. Tevens wordt er nu een verkochtsticker over het verkoopbord geplakt en zal de woning op internet als verkocht staan. Voor de financiering zult u een taxatierapport nodig hebben, dit kunnen wij eventueel voor u regelen.

Eigendomsoverdracht

Circa één week voor het notarieel transport ontvangt u van de notaris een conceptakte en de eindnota. Tevens ontvangt u, indien nog niet bekend, de definitieve datum en tijdstip voor het overdragen van de woning. Indien u gebruik maakt van de inspectie, direct vóór afgaand aan de overdracht, dan zal de makelaar aanwezig zijn om eventuele vragen te beantwoorden. Vervolgens gaan alle partijen naar de notaris. Op de dag van overdracht gaat de brandverzekering in. Gas-, elektra- en waterlevering moeten worden overgeschreven op uw naam.

U dient zelf zorg te dragen voor de aanmelding hiervan. Voor de levering van energie geldt dat u de aansluiting kunt regelen bij de energieleverancier naar eigen keuze.

Tips bij het kopen van een appartement

Bij het kopen van een appartement komen andere zaken om de hoek kijken dan bij het kopen van een eengezinswoning. Het is goed te weten waar u op moet letten bij het kopen van een appartement.

Een eigenaar van een appartement heeft met meer en andere wettelijke regels te maken dan een eigenaar van een eengezinswoning. Naast het exclusieve gebruiksrecht van het appartement (het privégedeelte) is de appartementseigenaar tevens mede-eigenaar van het hele gebouw. Alle appartementseigenaren zijn samen eigenaar van het flatgebouw. Elke appartementseigenaar is verplicht om samen met de andere appartementseigenaren het gebouw te (laten) onderhouden. Om te zorgen dat iedereen ook aan deze verplichting voldoet is in de wet de oprichting van een vereniging van eigenaren (VvE) verplicht gesteld en is elke appartementseigenaar hier automatisch lid van.

Het kopen van een appartement betekent niet alleen kijken of datgene wat zich tussen de vier muren van het appartement (privégedeelte) bevindt in goede staat verkeert, maar ook een onderzoek naar de toestand van het hele gebouw en naar het functioneren van de vereniging van eigenaren.

Vereniging van Eigenaren

Door het kopen van een appartement bent u als appartementseigenaar van rechtswege automatisch lid van de vereniging van eigenaren van het gebouw waar het appartement deel van uitmaakt. De VvE dient voor het beheer van de gemeenschappelijke gedeeltes en het behartigen van de gemeenschappelijke belangen van de eigenaren. Hierbij te denken aan het in stand houden en het onderhoud van het gebouw en de gemeenschappelijke ruimten.

Servicekosten

De eigenaar van een appartement betaalt periodiek -meestal per maand of per drie maanden- aan de vereniging van eigenaren zogenaamde 'servicekosten'. Hieronder vallen o.a.: ketelonderhoud, verzekeringen, schoonmaakkosten van gemeenschappelijke ruimten, schilderwerk, dakonderhoud, onderhoud liftinstallatie en vervanging van de warmwaterinstallatie of verwarmingsinstallatie. Iedere eigenaar betaalt hieraan zijn deel, meestal afhankelijk van de grootte van zijn appartement. Stookkosten vallen onder de servicekosten indien er blokverwarming in het gebouw aanwezig is; indien het appartement over een eigen ketel beschikt, vallen de stookkosten er niet onder.

Daarnaast dient de VvE te reserveren voor toekomstig (groot) onderhoud en onvoorziene uitgaven. Om te weten wanneer welk onderhoud uitgevoerd is er meestal een meerjarenonderhoudsplan. In dit plan staat welk onderhoud de komende jaren nodig is en hoeveel dat ongeveer gaat kosten.

Het bestuur

Als koper van appartement en lid van een VvE krijgt u te maken met twee organen: het bestuur en de algemene ledenvergadering. In tegenstelling tot andere verenigingen bestaat het bestuur vaak uit een professionele bestuurder ook wel beheerder of administrateur genoemd. Bij kleine VvE'en kan een van de eigenaren de taak van de bestuurder op zich nemen. De bestuurder adviseert de VvE en voert bepaalde taken uit. Het zijn uiteindelijk de eigenaren die de besluiten nemen.

Het belangrijkste orgaan binnen de VvE is de vergadering van eigenaars. Meestal wordt uit de leden een voorzitter gekozen, die volgens de splitsingsakte over het algemeen niet veel meer bevoegdheden heeft dan het voorzitten van de vergadering.



Tips bij het kopen van een appartement

Reglement van Splitsing

Elke 'gewone' vereniging heeft statuten. Dat geldt dus ook voor de VvE. Deze statuten zijn te vinden in het 'Reglement van Splitsing'. In het Reglement van Splitsing zijn de rechten en plichten opgenomen voor de eigenaar/bewoners en de vereniging van eigenaren.

Het Reglement van Splitsing bestaat uit een 'Modelreglement' opgesteld door de Koninklijke Notariële Beroepsorganisatie (een groot aantal zaken geldt namelijk voor iedere VvE) en een door de notaris voor ieder appartementencomplex op te stellen 'splitsings-akte'. In de splitsingsakte vinden we naast een nauwkeurige omschrijving van het gebouw en de afzonderlijke appartementsrechten ook de afwijkingen op het hiervoor genoemde Modelreglement. Op een bij de splitsingsakte behorende 'splitsings-tekening' worden de grenzen tussen de verschillende appartementen onderling en die van de gemeenschappelijke ruimten exact aangegeven.

Naast de splitsingsakte en het Modelreglement hebben veel VvE'en ook een 'huishoudelijk reglement' opgesteld, waarin leef- en gebruiksregels zijn opgenomen. Hierbij is te denken aan de kleur en soort van de zonneschermen en het verbod op het plaatsen van fietsen in de gemeenschappelijke ruimten.

Welke stukken krijgt u bij de koop?

Bij de koop van een eengezinswoning ontvangt u van de notaris een eigendomsakte en in voorkomend geval een hypotheekakte. Bij de koop van een appartement ontvangt u naast deze akten van de notaris ook een splitsingsakte en het Modelreglement. Het komt ook voor dat het Modelreglement integraal in de splitsingsakte is opgenomen.

Eerst weten, dan tekenen.

Vóór het kopen van een appartement zijn er een aantal zaken aandachtspunten. Op het moment dat u de koopakte tekent moet u o.a. weten wat u bijvoorbeeld per maand aan servicekosten dient te voldoen. Ook is het van belang te weten of in een vergadering van eigenaren is besloten tot een aanzienlijke investering, bijvoorbeeld vervanging van de lift.

Het is dus van belang vooraf inzage te hebben in het financiële wel en wee van de VvE, in de notulen van de vergaderingen van eigenaren en een exemplaar op te vragen van de splitsingsakte, het splitsingsreglement (Modelreglement) en het huishoudelijk reglement.

Checklist voor het kopen van een appartement

- u dient te beschikken over de splitsingsakte, het Modelreglement en indien aanwezig het huishoudelijk reglement. In deze stukken staan de rechten en plichten van de appartements-eigenaren, als ook hun aandeel in de kosten voor onderhoud en het stemrecht in de vergadering van eigenaren.
- voor welk breukdeel moet u meebetalen in de gezamenlijke schulden en lasten? De makelaar kan het breukdeel voor u opzoeken in het bewijs van eigendom van de huidige eigenaar.
- vraag naar de financiële gegevens van het afgelopen boekjaar.
- vraag naar de begroting van het lopende boekjaar en indien al aanwezig de begroting van het komende boekjaar.
- vraag naar de laatste twee of drie notulen van de vergadering van eigenaren. Hierdoor krijgt u een goed beeld wat er zoal in de VvE gebeurt.



Alles onder één dak regelen?

Dat kan bij Kooyman Eigen huis!



Hypotheken

- Onafhankelijk en deskundig advies van erkende hypotheekadviseurs
- Altijd als eerste de laagste rente
- Ruime keuze uit méér dan 20 hypotheekverstrekkers
- 's Avonds en op zaterdag geopend!
- Bel voor een afspraak: 078-6156722



kooyman
Hypotheken
& Verzekeringen



15%
korting

Verzekeringen

Als trotse eigenaar van een koopwoning is een woonhuisverzekering van het aller grootste belang. Door de woonhuisverzekering te combineren met een inboedelverzekering en een aansprakelijkheidsverzekering dekt u de belangrijkste risico's in en rond het huis af. Wanneer u de opstalverzekering in combinatie met de inboedelverzekering afsluit, ontvangt u 15% korting op de premie van uw inboedelverzekering!

Bel 078-6156722 voor meer informatie.



kooyman
Hypotheken
& Verzekeringen



Taxatierapport

Heeft u een taxatierapport nodig? Onze taxateurs zijn aangesloten bij NRVT en VBO, wat o.a. inhoudt dat zij voldoen aan het kwaliteitskeurmerk. Zij stellen voor u graag een betrouwbaar taxatierapport op. Bovendien bespaart u geld dankzij onze scherpe tarieven! Bel 078-6918111 voor meer informatie en onze tarieven.



kooyman
eigen huis



Aankoopbegeleiding

Onze deskundige makelaars kennen de markt. Ieder in hun eigen regio. Leuke woning gezien? Neem één van onze makelaars mee om de staat én de waarde van de woning deskundig te bepalen.

Ablasserdam	tel. 078-6918111
Oud-Alblas	tel. 0184-691773
Papendrecht	tel. 078-6150600
Stiedrecht	tel. 0184-499444



kooyman
eigen huis